



# L'ECO della Bassa Bresciana

settimanale d'informazione



Anno XXVIII - N. 5 - 7 Febbraio 2009 - Aut. Trib. Brescia 19/4/82 N. 21 - 1 copia € 1, copia arretrata € 1,50 - Abb. annuo € 30 - Sped. Abb. Post. D.L. 353/2003 - 45% - Art. 1 comma 1 L. 46/2004 - DCB di BS Ed. "Il Castello" di M. Pasini & C. s.n.c. - 25018 Montichiari (Bs) Via C. Battisti, 88 - Tel. 030 964039 - Dir. Resp. Damiano Baronchelli - Stampa Tipolitografia Ciessegrafica - Montichiari (Bs) - Tel. 030 961300

Prorogato il vincolo del Piano d'area

## L'aeroporto blocca gli interventi a Montichiari

Un paradosso che dovrebbe essere maggiormente seguito

Le vicende dell'aeroporto di Montichiari sono ben note a tutti e purtroppo non si intravedono, a tempi brevi, soluzioni che possano far decollare l'importante struttura.

Vogliamo sottolineare che anche sul versante urbanistico di tutta la zona circostante le cose non vanno però meglio; infatti per un'altra volta è stato confermato il blocco totale degli interventi nella fascia compresa fra la strada per Brescia e quella per Ghedi. Una fetta di territorio agricolo molto importante, che da diversi anni è bloccata dal vincolo che la Regione Lombardia ha imposto per la salvaguardia dell'aeroporto.

Un vincolo totale che ha visto tuttavia realizzate opere di urbanizzazione, edifici pubblici e privati che sembrano però in contrasto con i divieti del piano.

Come sempre, il mondo agricolo risulta il più penalizzato; si passa dal divieto delle bonifiche agricole a quello dell'ampliamento



La zona dell'aeroporto. (BAMS - Matteo Rodella)

to delle strutture indispensabili per le necessità dell'azienda. Sembra assurdo che questi problemi non vengano vagliati, a ragioni di logica, così come certi interventi che non pregiudicherebbero lo sviluppo dell'aeroporto. Restando bloccati impediscono lo sviluppo della zona, e ciò va a vantaggio di altre realtà nei paesi confinanti con Montichiari.

Si bloccano nuove costruzioni, ma non certo la tassa dell'ICI che nell'impossibilità di costruire dovrebbe essere sospesa.

Serve una maggior attenzione

da parte degli amministratori di Provincia e Comune, come sarebbe auspicabile, per garantire al cittadino il diritto di conoscere tempi certi sulle scelte da fare.

L'Ufficio tecnico del comune, nella consapevolezza del notevole danno che sta ricadendo sul territorio, a fine anno aveva sollecitato gli studi tecnici e i privati a riproporre le iniziative in corso, ciò nell'illusione che nell'imminente scadenza del blocco regionale si creasse un "vuoto legislativo", tale da consentire un veloce rilascio di autorizzazioni al momento ferme.

Invece il piano d'area con i relativi vincoli è stato riconfermato tal quale. L'illusione è rimasta illusione e ogni speranza ancora una volta vanificata.

DM

Le ultime di BERTOLDO

## Le terre dei folli

Le terre dei folli è il titolo sibillino e provocatorio della mostra dedicata alla storia della fotografia aerea, ideata da BAMS-Photo Rodella ed allestita dalla Fondazione Nympe nel castello di Padernello, frazione di Borgo S. Giacomo. In un gioco di rimandi tra passato ed attualità, la mostra fotografica racconta le trasformazioni urbanistiche ed ambientali del paesaggio italiano, focalizzandosi sulla Bassa bresciana, un'area fortemente antropizzata presa a paradigma della pianura padana.

Gran parte delle fotografie storiche esposte provengono dagli archivi dell'Aerofototeca Nazionale, istituto fondato nel 1959 dall'archeologo rumeno Dinu Adamesteanu, in collaborazione con l'Aeronautica Militare. Per questa pluralità di spunti, l'allestimento si presta a diverse letture. Lo si può leggere come grido di denuncia sul degrado paesistico e sullo sfruttamento distruttivo del territorio, oppure "semplicemente" come documento del mutato rapporto tra campagna e città; o ancora, come testimonianza dell'inurbamento e dei cambiamenti sociali, economici e culturali che han-

no interessato l'Italia, dal dopoguerra ad oggi.

Nonostante l'immediatezza delle immagini, non si tratta di percorsi facili, perchè pongono problematiche complesse e domande di portata epocale, centrate soprattutto sul modello di sviluppo consumistico che sembra ormai tutt'uno con la modernità, senza che s'intravedano alternative plausibili. Tuttavia, il monteclarense curioso che arrivasse a Padernello difficilmente potrebbe eludere anche interrogativi collaterali molto più spiccioli, tipo: perchè il noto fotografo monteclarense Basilio Rodella ha scelto di realizzare una mostra di fotografia aerea in un maniero sperduto tra i campi e le nebbie, semidiroccato ed al limite dell'agibilità (per dirne una, la biglietteria è riscaldata dal fuoco di un camino) e non ha, invece, optato per Montichiari, dove - in perfetta attinenza tematica - quest'anno si dovrebbe celebrare il centenario del primo circuito aereo italiano?

Come mai nella biblioteca del castello dei Martinengo di Padernello, ricca di testi a carattere locale, è possibile consultare l'intera raccolta (27 anni) dell'Eco della bassa bresciana, mentre nella biblioteca di Montichiari, per disposizioni politiche, questo gioiello è rigorosamente bandito? E come hanno fatto a trasformare un castello in abbandono da mezzo secolo e fino a tre anni fa ricettacolo di rovi, topi e piccioni, in uno dei più vivaci centri culturali del bresciano?

Domande capziose? Indubbiamente.

Bertoldo

## Torna a Montichiari la Cena del Romanino

Dopo due anni di forzata assenza dalla sua sede naturale, la preziosa tela del Romanino raffigurante l'Ultima Cena è rientrata a Montichiari. L'opera, già esposta a Milano nel 2001 a Palazzo Reale per "Il Genio e le passioni - Leonardo e il Cenacolo" e a Trento nel 2006, in occasione della mostra dedicata al Romanino, dopo una disavventura che rischiò di rovinarla irrimediabilmente, è stata presentata ai monteclaresni in tutto il suo splendore venerdì 30 gennaio al Gardaforum.

Introdotti dall'ing. Paolo Percassi, si sono alternati al microfono l'abate mons. Franco



La Cena del Romanino.

Bertoni, che ha messo in rilievo l'aspetto religioso dell'opera, il sindaco di Montichiari geom. Gianantonio Rosa, il presidente della Bcc del Garda avv. Alessandro Azzi e il dott. Pierluigi Angeli, presidente dell'Aeroporto

Gabriele D'Annunzio nelle vesti dei principali sponsor per l'opera di restauro.

La dott.ssa Renata Casarin, della Soprintendenza dei beni storici e artistici, ha illustrato principalmente la parte relativa al restauro stesso della tela.

Da sabato 31 gennaio la pala è esposta presso la Pinacoteca Pasinetti di Montichiari: occasione unica per ammirarla da vicino e poter meglio apprezzare la maestria del pittore. Sabato 4 aprile verrà ricollocata nel duomo di Montichiari. Fino a questa data si prospetta un ricchissimo programma di conferenze e di visite guidate.

RB

**LA DELIBERA DELLA SETTIMANA**  
(dal sito [www.comune.montichiari.it](http://www.comune.montichiari.it))  
**Delibera n. 266 del 23/12/2008**  
La Giunta Municipale ha deliberato di assegnare 25mila euro alla Società Bocciofila Monteclarense per lavori di ristrutturazione straordinaria del bocciodromo.

**LA MARGHERITA**  
NUOVA GESTIONE

PIZZERIA - RISTORANTE  
BANCHETTI - MATRIMONI  
SERVIZIO "CATERING"  
CHIUSO IL LUNEDÌ E MARTEDÌ SERA  
Tel. 348 9115151  
Montichiari - Via S. Margherita, 6

**ristorante Maria**  
di Scaroni Claudio

Mezzogiorno  
APERTO TUTTI I GIORNI

CENA SU PRENOTAZIONE  
Lunedì e venerdì per tutti

Via S. Martino della Battaglia, 107  
Montichiari - Tel. 030.961643

**LEONARDI A. & D.**  
OTTICA

Viale Europa, 11  
MONTICHIARI  
Tel. 030.9650229  
ott\_leonardiad@virgilio.it

**Mauri**  
di Sola Domenica

Orologeria Oreficeria  
Gioielleria

COMPRO ORO USATO  
PAGAMENTO IN CONTANTI

LABORATORIO IN PROPRIO  
PER RIPARAZIONI

Montichiari - Via M. Libertà, 11  
Tel. 030 962480

**MARMI FALUBBA**  
di Ferrario Alan

ARTE FUNERARIA  
MARMI PER EDILIZIA  
RESTAURO MARMI ANTICHI

Tel. 030 9650127  
Via S. Martino della Battaglia, 9  
MONTICHIARI



## Partecipare alle perdite

Il comune di Montichiari vuole entrare nella società di gestione dell'Aeroporto di Montichiari. Al punto da voler accendere un mutuo da 1 milione di euro. E' il caso?

Mentre questa congettura rimbalzava sui giornali provinciali, era in corso la vicenda Alitalia la cui conclusione, piaccia o meno, può dirsi tutto meno che una vittoria del Nord.

Anzi, addirittura, c'è la ripetuta proposta di ridimensionare l'altro aeroporto di Milano, ossia Linate, per sostenere Malpensa.

Con tanti saluti al malpancismo antiromano dei vari Formigoni, Penati, Moratti, Salvini...

A fine 2007, Fabio Bortolazzi presidente della società che gestisce l'aeroporto Catullo di Villafranca-Verona e che controlla l'aeroporto di Montichiari, aveva chiesto un aumento di capitale di 35milioni (di euro, non lire). Ora, siamo

a 40 milioni. Quel che è più grave, non ci sono prospettive, dato che è sceso un inquietante silenzio sul tanto annunciato piano di sviluppo che, in cinque anni, tra Verona e Montichiari, prevedeva quasi 200 milioni di investimento.

Dopo anni di crescita, anche tumultuosa, il sistema aeroportuale del Garda è in calo passeggeri. Anche per la crisi economica. Altre brutte notizie: sono in riduzione i trasporti merci, causa il recesso della Ocean Airlines mentre Alitalia ed Air One hanno ben altri problemi che pensare a sinergie con la Catullo spa.

Per il 2007 le perdite sono a 1,7 milioni. Per il 2008 intorno ai 9 milioni; da confermare una volta chiuso il secondo semestre.

Il 22 dicembre Franco Tamburini, presidente della società ABeM (Aeroporto di Brescia e Montichiari), sul *Giornale di Brescia* esprime tutto il suo sconcerto per le scelte del-

l'amministrazione provinciale di Brescia. Punti della contestazione:

1) Il versamento alla Catullo di 10 milioni, e conseguente aumento di capitale, con i bresciani che restano in netta minoranza azionaria, con una difficile situazione di cassa e senza programmi su Montichiari.

2) La mancanza di una strategia volta ad attrarre una o più importanti compagnie a far scalo su Montichiari. Con patiti precisi e di prospettiva.

Tamburini, dopo aver polemizzato contro la logica di questi aumenti di capitale, volti più a produrre poltrone che efficienza, chiede alla Provincia di uscire dalla Catullo e ad intraprendere un vero e proprio cammino di "brescianità", smarcandosi dall'attuale posizione subalterna.

In attesa di certezze, è normale porsi domande sulla logica dei debiti per partecipare ai debiti.

Dino Ferronato

Presso la Galleria Civica

## Esposne Giuseppe Bellini

Presso la galleria civica di Montichiari in via Trieste, dal 15 febbraio espone il pittore paesaggista Giuseppe Bellini.

La prima dell'artista lo scorso anno, con la personale, ed ora una nuova esposizione con diverse opere interessanti da acquistare.

Bellini è un autodidatta che trova nella pittura il suo hobby preferito. I suoi quadri ritraggono spazi, paesaggi, ed edifici di Montichiari come documento storico di un paese che cambia.

Sarà in esposizione anche l'opera più cara all'artista, il ritratto del Cristo sofferente sulla croce.



Giuseppe Bellini in mostra alla Galleria Civica.

(Foto Mor)

**TRONY**

**MONTICHIARI**

di fronte Centro Fiera

APERTO 1ª domenica del mese

Tel. 030.961108

**Treccani**  
ceramiche

Pavimenti, rivestimenti, caminetti, stufe, idromassaggio, accessori bagno

Via Brescia, 186/G - 25018 Montichiari (BS)  
Tel. 030.964412-030.9650715 - Fax 030.9650715

## Il basket maschile incanta

Tre vittorie nelle ultime quattro partite, con la sola sconfitta subita a fil di sirena con la prima in classifica, a casa loro.

Sembra che tutto funzioni a meraviglia per il Basket maschile di Montichiari, impegnato a centrare l'obiettivo di rimanere in C2 in attesa di piacevoli eventi per il prossimo anno.

In panchina, con l'allenatore manager Alfredo Foschetti, l'inoscidabile dottor Verzeletti, icona del basket monteclarense, un esempio di attaccamento allo sport di casa nostra.

I buoni risultati sportivi so-

no il presupposto per creare attorno alla squadra un interesse sempre crescente. Il basket a Montichiari ha vissuto anni di soddisfazioni e lo sforzo di questa nuova società è rivolto proprio a riproporre quei bei tempi.

Il settore giovanile è in forte crescita e grazie all'intervento dell'Amministrazione comunale nella persona dell'Assessore G. Luca Imperadori potrà essere potenziato lo staff e predisporre anche obiettivi più ambiziosi per la prossima stagione, certi che allo sponsor della LOMBAR-



Alfredo Foschetti ed il dott. Verzeletti.

(Foto Mor)

DA PREFABBRICATI si potranno affiancare altre realtà della zona.

DM

**DAPS**

Dinner & Drink

Restaurant - Pizza  
Cocktail - Music

Via Mantova, 180 - 25018 Montichiari (BS)  
Fax 030.9658307 - www.dapsdinnerdrink.com

metti la tecnica in campo

**moreni**

MACCHINE AGRICOLE  
via E. Montale, 35  
25018 Montichiari (BS)

Tel. 030 9960215 Fax 030 9961299  
www.moreni.it e-mail: moreni@moreni.it

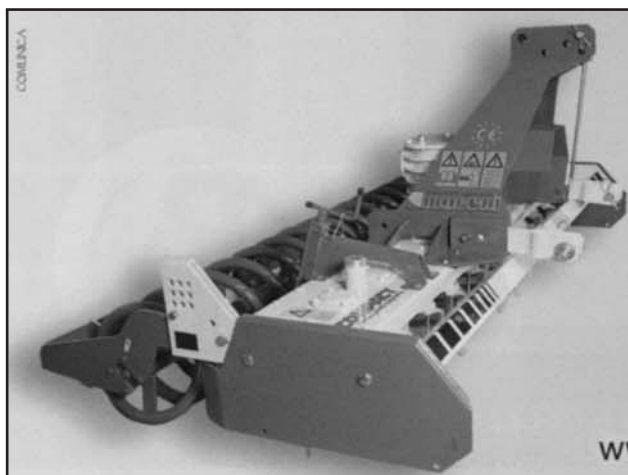

Macelleria • Gastronomia  
Salumi • Formaggi  
Frutta • Verdura • Pane



Carni Certificate Chianine



Via Tre Innocenti, 24/A - 25010 Montichiari (BS)  
Tel. 030 9650417 - Fax 030 9652551



## L'Eco per la campagna elettorale

In considerazione della campagna elettorale prossima, di cui già si sono avvertite le prime scaramucce di assaggio, il nostro settimanale darà indistintamente ospitalità a tutti coloro - gruppi politici o singoli cittadini - che riterranno in qualche modo di avvalersene. La responsabilità dei testi (lettere, articoli, messaggi, ecc.) si intenderà esclusivamente assunta dai firmatari degli stessi, e la loro pubblicazione non sarà mai da intendere come automatica condivisione dei contenuti da parte del giornale. Il nostro vuol essere un servizio per un più ampio e aperto confronto democratico, soprattutto in riferimento all'elezione del nuovo sindaco di Montichiari che si terrà nei giorni 7 e 8 giugno.

### Chi sbanda a Montichiari?

Sul numero del 24 gennaio c.a. dell'Eco della Bassa Bresciana è stato pubblicato un articolo a firma del Sig. Ferronato Dino intitolato "Sbandate pericolose", nel quale lo Scrittore si pone legittimamente alcune domande a cui mi sento di dare una risposta che sia utile a chiarire, a Lui ed a tutti i Cittadini di Montichiari, che cosa stia succedendo al Partito di maggioranza relativa del nostro Comune.

Il nuovo Direttivo di Forza Italia, composto dal coordinatore Mauro Tomasoni e da sei membri in rappresentanza di tutti i riferimenti provinciali, è in carica dal 01/10/2007 a seguito delle elezioni tenutesi tra gli iscritti al Partito. Da quella data sono state convocate numerose riunioni volte a preparare adeguatamente i vari impegni politici che via via si sono presentati in calendario.

Alle riunioni possono e devono partecipare tutti gli elementi eletti del Direttivo, i Consiglieri e gli Assessori, ed alle stesse il sottoscritto ha sempre dato opportuna pubblicità, inviando a ogni membro la convocazione riportante la data e l'ora degli incontri che si tengono nella nostra se-

de. A differenza di quanto fatto in passato, al termine di ogni incontro si è sempre redatto un verbale con riportato i presenti, gli assenti giustificati, gli argomenti trattati, le decisioni deliberate dal gruppo e, quando necessario, si è riferito ai Dirigenti provinciali per coordinare le scelte locali a quelle sovra comunali.

In ossequio a questa procedura, il Direttivo di Forza Italia, sollecitato da richieste di nostri Concittadini, ha predisposto alcuni emendamenti al bilancio di previsione del Comune e li ha quindi proposti al direttivo del P.d.L. che all'unanimità li ha fatti propri e ha deliberato di presentarli alla Lega Nord, la quale, nelle persone del segretario Sig. Mutti Claudio, del Sig. Pezzaioli Mario, ambedue consiglieri comunali, e dell'assessore Sig. Gelmini Massimo, li ha condivisi salvo poi bocciarli in giunta e in consiglio comunale. Viene da chiedersi perché la presentazione di quattro emendamenti al bilancio sia percepita dagli Alleati come "reato di lesa maestà", mentre l'uscita della Lega dalla maggioranza di Desenzano passa come "un normale atto di coerenza politica".

La gente, che stupida non è, potrà senz'altro capire che quella del nuovo Direttivo di Forza Italia è stata una condotta lineare, corretta e democratica, basata sulla lealtà, quindi priva di "sbandate". Quanto accaduto in giunta e in consiglio comunale è frutto di scelte personali di un Assessore, Sig. Luca Imperatori e di un Consigliere, Signora Daniela Visconti, che devono assumersene la responsabilità politica.

Come valutare il comportamento di chi, di sua volontà, si mette contro le decisioni del proprio Partito, ponendosi di fatto al di fuori di esso? Chi vanta la lealtà ad un patto mai scritto, che suona come un ossequioso appiattimento al potere, che cosa può portare di positivo ai propri Concittadini? Alla coscienza di ognuno la risposta! Da parte del nuovo Direttivo di Forza Italia si proseguirà sulla strada intrapresa: lavorare per il bene della nostra città, fedeli alle idee ed ai valori che ispirano il nostro gruppo, idee e valori che non possono essere in alcun modo sacrificate alla logica del potere fine a se stesso.

Il coordinatore di Forza Italia  
Mauro Tomasoni

### "Ci si confronti sui problemi reali della città"

Gli ultimi avvenimenti di cronaca politica m'inducono a fare alcune precisazioni. Secondo quanto scritto da un consigliere della Lega ci sarebbe una Forza Italia buona, perché leale e funzionale agli interessi della Lega, ed una Forza Italia cattiva, perché faultrice di una singolare alleanza con i consiglieri dell'opposizione. Sulla divisione interna di Forza Italia nulla da eccepire e, purtroppo, anche nulla di nuovo.

Si potrebbe discutere sui giudizi espressi, ma, si sa, la valutazione positiva o negativa spesso dipende dai propri interessi di parte. Per quanto mi riguarda spero che tale contrasto sia risolto velocemente e nel miglior modo possibile anche per evitare che si rifletta sulla vera novità che s'impone nel quadro politico nazionale e locale con la costituzione del "Popolo della Libertà".

Il problema, in ogni modo, allo stato dei fatti, è e rimane di "Forza Italia". Da quanto è a mia conoscenza, non mi risulta che la componente ritenuta infedele e quindi sostanzialmente inaffidabile, abbia stretto intese con la "SINISTRA". Scusatemi, da Presidente d'Alleanza Nazionale, partito che rappresenta i valori di tutti quelli che si riconoscono nella Destra, ma proprio con la "SINISTRA" mi dovette far alleare questi di Forza Italia!? Ipotesi comunque fantasiosa che coinvolgerebbe i sentimenti di troppe persone che vedono la politica anche come idealità, come servizio alla comunità.

In verità penso che la cosiddetta Sinistra, conoscendo e stimando le persone che la rappresentano, opere-

rà con tutte le forze per vincere nella competizione elettorale e realizzare il proprio programma amministrativo.

Infine arriviamo al voto d'astensione al bilancio di previsione del 2009. Premetto che già in precedenti circostanze il mio voto fu d'astensione, ma in questo caso, poiché stuzzicato, ritengo doveroso spiegarlo. Innanzitutto bisogna ricostruire compiutamente la vicenda perché nella storia è stata omessa una parte non trascurabile. Ciò che si è dimenticato di raccontare è che gli emendamenti proposti "non sono calati all'improvviso dal cielo", ma sono frutto di una trattativa condotta da persone delegate dai rispettivi partiti. Se non si volevano accogliere o si volevano modificare, bastava dirlo, con correttezza e lealtà, nella trattativa e non invitare a presentarli per poi non accoglierli.

Approvare incondizionatamente tutte le delibere, anche quelle che

non convincono o quelle nelle quali non sono state recepite le proposte presentate, non è per se sintomo di serio e coerente operare, bensì d'opportunismo o peggio, servilismo. La fedeltà in un'intesa politica - amministrativa si verifica con la volontà di stare insieme rispettandosi reciprocamente, confrontandosi e condividendo le scelte operative che impegnano la comunità.

Ringraziando per l'attenzione e sperando di aver fatto un po' di chiarezza, invito coloro che vogliono soffiare sul fuoco a quietarsi e a non dare rappresentazioni semplicistiche. Ben altri sono i problemi della nostra città ed è su questi che quelli che vogliono assumersi la responsabilità di amministrare devono confrontarsi serenamente e pacatamente.

Guido Andrea Lanfranchi  
Presidente d'Alleanza Nazionale di Montichiari

**MACELLERIA MORATTI**

Carni scelte di PRIMA QUALITÀ BOVINE-EQUINE SUINE e POLLAME Servizio dettagliato ed ingrosso MACELLAZIONE PROPRIA

MONTICHIARI (BS)  
Via F. Cavallotti, 50  
Tel. 030.962044

*Antica Osteria del Gambero*

Cucina tipica bresciana  
Piatti consigliati dallo chef

- tortelli di zucca
- casoncelli alla bresciana
- carne alla griglia

Angolo Piazza Treccani  
Montichiari - Tel. 030.961116  
Chiuso il mercoledì

Briciole di Bontà di Don Luigi Lussignoli

### LA TERRA

Dalla terra il soffio di Dio ci ha tratti. è teatro di storia e di convivialità;

Alla terra con la morte ritorneremo. è polvere intrisa di sudore e di sangue.

Con la risurrezione saremo ancora terra: La terra è da conoscere e amare non da sfruttare,

viva, gloriosa, eterna. è per vincere fame e miseria non per accumulare,

Nella terra come fiori di giardino siamo radicati. è un bene da conservare per noi e per gli altri:

Sulla terra viviamo saziandoci dei suoi frutti. sano, pulito, genuino.

Aria e acqua, clima e paesaggio, sapori e colori, Con cuore e con intelligenza lavoriamo la terra

ritmi di stagioni entrano nel nostro sangue, talvolta imprevedibile e drammatica,

influenzando salute e sentimenti. ma anche tanto meravigliosa da riempire di stupore

La terra è spazio di vita personale e sociale; e da far cantare il cantico delle creature.

Via Angelo Mazzoldi 116 Montichiari BS

**SOCCORSO CASA**

RIMESSA A NUOVO O SOSTITUZIONE DI PORTE, FINESTRE TAPPARELLE, ANTE, SERRATURE, RIPARAZIONE RIVERNICIATURA MOBILI, SOSTITUZIONE SEMPLICI VETRI CON DOPPI VETRI, INSTALLAZIONE ZANZARIERE, VENEZIANE RIFACIMENTO BAGNI, DOCCHE, POSA PAVIMENTI LEGNO PIASTRELLE, TINTEGGIATURA PARETI, SERRAMENTI, PARETI IN CARTONGESSO, LEGNO, MANUTENZIONE CONDOMINI

3318472913  
3200614273

**ENERGIE ALTERNATIVE**

- FOTOVOLTAICO
- GEOTERMICO
- PANNELLI SOLARI

STUFE - CALDAIE IDROCAMINI  
Pellet - Mais - Legna ecc.

FOX IL FREE s.r.l.  
Via F. Cavallotti, 25 - Montichiari  
Tel. 030.9962691 - Cell. 340.3368168

**RUOTE PER TRATTORI BAZZOLI ERNESTO**

BAZZOLI ERNESTO & C. s.n.c. - Via Erculiani, 140  
25018 Novagli di Montichiari (BS)  
Tel. 030.964517 - Fax 030.9981748  
www.bazzoli.net

**esoteric car**  
quality sound

Pioneer  
ALPINE  
vodafone  
VASKA

Via O. Romero, 3/A - 25018 MONTICHIARI (BS)  
Tel./Fax 030.9961821 - www.esoteric-car.it - esoteric@esoteric-car.it



**ONORANZE FUNEBRI**  
**Dino Coffani**  
 MONTICHIARI - CALCINATO  
  
**Diurno e notturno**  
**Tel. 030 961797**  
**disbrigo pratiche**  
**gratuito**  
**servizio completo**  
**in tutte le**  
**città e province**

*Al*  
**garden shop**  
**pasini**  
*di Andrea Pasini*  
  
**14 Febbraio**  
*San*  
*Valentino*  
*Un messaggio d'amore ha sempre*  
*il profumo e i colori dei fiori più belli...*  
*quelli del Garden Shop Pasini*  
**al GARDEN SHOP PASINI di Andrea Pasini**  
**Via Mantova, 210 - Montichiari**  
**tel. 030.964032 - fax 030.9962509**

**www.bccgarda.it**  
**DIFFERENTE DA TUTTE,**  
**GIUSTA PER TE.**  
  
 A volte manca solo un tassello  
 alla realizzazione di un'impresa, di un progetto, di un desiderio.  
 Ti serve una banca agile, *differente* dalle altre ma fatta su misura per te.  
 Bcc del Garda si adatta alle tue esigenze, conosce il tuo ambiente, lavora con te.  
 **BCC DEL GARDA**  
 Sede Legale e Direzione Generale:  
 25018 Montichiari (BS) - Via Trieste 62 - Tel. 030 9654.1 info@garda.bcc.it

*In memoria*



Angela Benedini ved. Boninsegna  
 n. 29-12-1940 m. 31-01-2009



Mariangela Zanardelli in Peri  
 anni 54

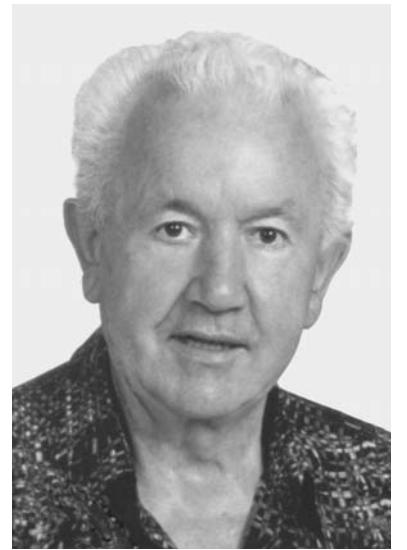

Tomaso Tommaselli (Gino)  
 anni 88



Adelaide Piazza in Mor  
 7° anniversario



Licia Bicelli in Bonazzi  
 1° anniversario



Maria Viviani in Ferrari  
 1° anniversario



Aristide Baratti  
 1° anniversario



Francesca Menegoli  
 2° anniversario

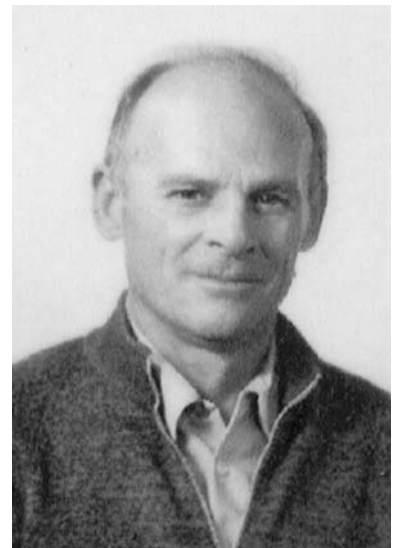

Guido Gaudio  
 2° anniversario

**A MONTICHIARI Regina Cafè PREFERITO DA:**



**BAR SPRITZ**    **SELF SERVICE**    **RISTORANTE**  
**HOTEL FARO**    **CENTRO FIERA**    **MARIA SCARONI**  
**PISCINE COMUNALI**    **JOKER BILIARDI**  
**PIZZERIA**    **HOTEL AURORA**  
**LA MARGHERITA**    **BOCCIODROMO**  
**BAR SOLE**    **MONTICHIARI**  
**PRATOBLU**    **BAR ANGEL'S**  
**BAR GOLDEN CAFFÈ**    **DAPS FREE BAR**  
**BAR SORRISO**    **RISTORANTE**  
**BAR SIDNEY**    **BOSCHETTI**    **BAR RHUM E PERA**



**Il Gruppo escursionisti Montichiari  
sempre più in attività!**

## Sulle Orobie d'inverno

**L**e recenti festività natalizie e d'inizio anno sono state punteggiate da costanti attività escursionistiche da parte del nostro gruppo con sempre maggior partecipazione di appassionati della montagna.

Non è ancora completato il calendario delle attività del 2009, ma le sollecitazioni che ci vengono costantemente rivolte da parte dei nostri soci e simpatizzanti non lasciano tregua.

Il periodo invernale, solitamente di riposo e di riorganizzazione, quest'anno è stato denso di attività in buona parte sciistica ma soprattutto con l'orientamento ad una passione neonata per le camminate sulla neve, armati di ciaspole.

Questa nuova nostra versione di escursionismo ha raggiunto il maggior consenso nella recentissima invernale sulle "Orobie". Partito alle ore sette da Montichiari, il gruppo di avventurosi ha per breve tratto superato la località di Piazza Brembana e da lì, lasciato il mezzo per impraticabilità della strada, si è portato in quota, camminando su sentiero innevato, in direzione rifugio Madonna della Neve. Superati gli 800 metri di altitudine, l'uso delle ciaspole è diventato indispensabile per non sprofondare negli oltre 150 cm di neve fresca. La marcia si è

interrotta dopo alcune ore al raggiungimento del passo S. Marco a 2000 m slm, in alta Val Brembana sotto monte Fiorano (2431 m). Ci siamo trovati immersi nello spettacolo della neve immacolata ricoprente i vari dossi come se fossero panettoni imbiancati. Da qui si domina buona parte della Valtellina: da Sondrio a Morbegno, il Pizzo Badile, il Disgrazia ed il gruppo del Bernina che con gli oltre 4000 metri di altezza formano una corona bianco-azzurra che si staglia all'orizzonte rapendoti il cuore ed il respiro, dove l'aquila, il falco e la poiana fendono l'aria in voli pindarici ed in geometriche volture.

Questo è il mondo che noi vediamo ed amiamo!

In montagna il tempo muta repentinamente e quando dai monti di Foppolo è apparso un cielo di neve il rientro è stato rapido. Il resto è ricordo e narrazione d'impresa che nelle serate di riunione ci si scambia con gli amici alla moda dei pescatori o dei cacciatori.

Si ricorda che sono aperte le iscrizioni ed i rinnovi all'Associazione contattando i sigg. **MAGGI GIORGIO** tel. 3394698966 - **DUROGATI FRANCO** tel. 030 9961172 - **GOGLIONE FLAVIO** tel. 030 9650196- **BIGNOTTI FRANCO** tel. 334 3866077.



Gli escursionisti di Montichiari sulle Orobie.

**Al Green Park Boschetti**

**S. Valentino  
con Maurizio Danesi**

**Sabato 14 febbraio**

Rodella



**STUDIO E  
PROGETTAZIONE  
D'INTERNI  
ESPOSIZIONE ARREDI  
DELLE MIGLIORI MARCHE**

**NUOVO NEGOZIO in via Brescia, 120 a Montichiari  
TEL. 030.961293 - FAX 030.9961813**

**Alpini in assemblea**

## La nuova sede degli Alpini

**Inaugurazione il 17 aprile**

**D**omenica scorsa, presso la sala della biblioteca in via xxv aprile si è svolta l'assemblea annuale degli alpini di Montichiari.

Il capogruppo Cagno, impegnato con il consiglio in un programma molto impegnativo, ha risposto ai presenti sulle varie domande relative alla nuova sede. Confermata la data di inaugurazione, il 17 aprile, con un programma molto denso di avvenimenti.

All'inizio dell'assemblea, con l'aiuto della tecnologia, è stato presentato il bilancio consuntivo al 31 dicembre 2008, con una dovizia di particolari dove traspare la linea che ha

sempre contraddistinto il sodalizio. Ritornando alla sede, i maggiori costi previsti per l'ampliamento della "casa" sono al vaglio dell'Amministrazione comunale per un ulteriore contributo.

Il presidente Cagno, a fronte di alcune prese di posizione su diversi argomenti trattati, ha chiesto agli associati una maggiore disponibilità per gli impegni in programma, dalla gestione della nuova sede, all'inaugurazione, alla programmazione del 2009 confermando, se possibile migliorando, gli appuntamenti tradizionali che sono stati sempre al centro dell'attenzione anche fuori della vita del gruppo.

## 50° di matrimonio

**Raimondo Guarnieri e Silvana Modini**

**U**n cinquantesimo particolare quello che si è tenuto al Green Park Boschetti. La coppia Guarnieri Modini, che vive a Brescia presso il Villaggio Prealpino ha qui festeggiato l'importante traguardo.

Nulla di strano, il Ristorante è conosciuto in tutta l'alta Italia, ma la particolarità sta nel fatto che il loro unico figlio Pietro è da trent'anni il cuoco del Green Park. Una festa partecipata con molti parenti e numerosa gioventù, dove l'alle-

gra compagnia ha potuto trascorrere così un momento particolare, in tutta serenità.

Pietro conosce bene l'ambiente e con la moglie Ornella ed il figlio Luca ha potuto così, per la prima volta insieme a mamma e papà, trascorrere una intera giornata.

Non succedeva da molto tempo, ma il Ristorante li ha riuniti con un avvenimento dove la soddisfazione era ben visibile da parte di tutti i partecipanti.

DM



Da sinistra Pietro con i genitori, il figlio e la moglie.

(Foto Mor)

**CIPRIA  
&  
CANDOR**

**PROFUMERIA  
BIGIOTTERIA  
TABACCHI  
LOTTO**

**Viale Europa  
Tel. 030.9960765**

**REAL CORNICE**

di Francesco Falubba

**CORNICI  
DIPINTI  
ED AFFINI**

Via G. Ciotti, 56-58  
MONTICHIARI (BS)  
Tel. e Fax **030/962156**

E-mail: info@realcornice.it  
<http://www.realcornice.it/contatti.html>

**STUDIO  
DENTISTICO**

Dott. CICALI PALMERINO

Via C. Battisti, 106

MONTICHIARI

Tel. 030.961626

[www.studiodentista.it](http://www.studiodentista.it)

• CONSERVATIVA  
• IMPLANTOLOGIA  
• ORTODONZIA  
• PROTESICA  
fissa e mobile

Aut. San. N. 142 del 30-7-1997

**ARGOMME**

Pneumatici  
di tutte le marche  
Esclusivista "TOYO"

ASSISTENZA  
QUALITÀ  
SERVIZIO

Tel. 030 961629  
MONTICHIARI

**galeter**

COLAZIONI  
PANINI & PIADINE  
APERITIVI - DRINKS  
FRUTTA & FRULLATI

Giornali - Libri  
Musica - Giochi - Arte

Da lunedì a venerdì 17-24  
Sabato - Domenica 8-24  
Martedì chiuso

BORGOSOTTO, VIA GUERZONI 92h

*Atelier  
Della  
Casa*

Creazioni  
- Tende  
- Tendaggi  
- Copriletto  
- Complementi d'arredo  
- Tende da sole  
- Veneziane

Via Felice Cavallotti, 46  
25018 - Montichiari - Bs  
Tel / Fax 030 964065

**MAGRI  
MAURO  
PESCHERIA**

**Dettaglio e Ingrosso**

ARRIVI GIORNALIERI

Via A. Mazzoldi  
Tel. 030.9961829

IL VENERDÌ MATTINA  
PRESENTE AL CENTRO FIERA



Associata all'Unione  
Stampa Periodica  
Italiana



## La Sorgente va a teatro

Un'idea vincente da dieci e lode

Presso il GardaForum è andato in scena uno spettacolo teatrale intitolato "Mastro inventario", recitato dagli utenti e dagli educatori dei centri Diurni Disabili della cooperativa sociale "La Sorgente".

Lo spettacolo è la tappa conclusiva del "Progetto teatro" attivato presso i Centri Diurni di Montichiari e di Ponte S. Marco.

La volontà di avviare un progetto sul teatro nasce dalla convinzione che l'esperienza del teatro abbia per le persone con disabilità un importante valore educativo, in quanto crea l'occasione per un confronto con l'altro in una situazione di parità (quella del palcoscenico), sollecita la spontaneità e l'improvvisazione, pur in un contesto di regole, viene accolta e contestualizzata.

Il teatro è, per la persona con la disabilità come per ogni individuo, un efficace canale di espressione, comunicazione e conoscenza. Nel fare teatro infatti la persona con disabilità trova l'opportunità di valorizzare piena-

mente l'affettività, la sensibilità e la creatività, aspetti che sono per chiunque, ma per il disabile più che ogni altro, veicoli importanti dell'agire e del comunicare.

Oltre a perseguire questi importanti obiettivi a favore delle persone con disabilità, il progetto teatro, con la sua concretizzazione nella messa in scena di uno spettacolo, diventa anche strumento per sensibilizzare la comunità alle tematiche relative alla disabilità e per promuovere il valore dell'accoglienza e della valorizzazione delle diversità

Lo spettacolo ha interpretato a pieno questi concetti e gli "attori" ne sono stati veramente i protagonisti. Lo spettacolo "Mastro inventario" racconta di un vecchio custode di un teatro a

cui è stato dato l'incarico di disfarsi di tutto ciò che viene ritenuto inutile. Lo spettacolo non è solo un inno alla salvaguardia delle cose ma è un invito, senza presunzione, a conservare la propria memoria per sapere meglio chi siamo attraverso cose care che non si chiamano altro che RICORDI.

All'inizio dello spettacolo i ringraziamenti alla Provincia, al Comune, alla Bcc del Garda, ed in modo particolare ad un gruppo di amici di Montichiari (con il cappello con la penna esperti di feste di quartiere) che hanno sostenuto la Cooperativa Sociale "La Sorgente" in questa iniziativa importante per le persone con disabilità e per l'intera comunità.



La compagnia teatrale della "Sorgente" al gran completo.

## Campagna abbonamenti 2009

Con questa uscita troverete all'interno del settimanale il bollettino postale per facilitare quegli abbonati che non sono di Montichiari o che hanno difficoltà a raggiungere la sede ed i punti nei negozi che si sono gentilmente prestati per l'operazione del rinnovo. Gran parte degli abbonati hanno già assolto al loro dovere. Ringraziamo le decine di nuovi lettori che sono entrati a far parte della famiglia di coloro che, ogni settimana, ricevono il giornale a casa propria. Ricordiamo comunque dove è possibile rinnovare l'abbonamento: presso la sede dell'Eco in via C. Battisti, 86 op-

pure telefonando al 3356551349. Inoltre i punti che hanno accettato di collaborare: Garden shop Pasini Central market Moratti carni

Tabaccheria Ruggeri (Novagli) Cipria e Candor Il Bufalino Forneria Podavini Officina Ferrario Pasticceria Roffioli

IMPIANTI  
ELETTRICI  
CIVILI  
E INDUSTRIALI  
AUTOMAZIONE  
CANCELLI

IMPIANTI  
ANTENNE TV  
IMPIANTI  
ALLARMI

**Soldi**  
snc

Via E. Fermi, 20 - 25013 Carpenedolo (Bs)  
Tel. 030 969282 - Fax 030 9983215  
P. IVA e Cod. Fisc. 01924070988  
info@soldimpianti.it - www.soldimpianti.it

Centro Diurno Casa Bianca

## Assemblea AIDO

La grande famiglia dell'AIDO, con circa seicento iscritti, è chiamata a raccolta dal Presidente Paolo Percassi per l'assemblea annuale. I punti all'ordine del giorno sono quelli relativi alla approvazione della relazione morale e programmatica e dei bilanci consuntivi e preventivi.

Successivamente verrà presentato il calendario delle attività dell'associazione per il 2009 che si preannuncia ancor

più ricco di quello degli anni scorsi.

Fra gli appuntamenti più significativi, da sottolineare la serie di concerti estivi, sotto il titolo "Notte sotto le stelle", che consentono di trascorrere piacevoli serate.

Per informazioni ricordiamo che la sede dell'Aido è aperta tutte le domeniche dalle 11 alle 12 in via Alfieri 6 a Montichiari tel 030 962148, email info@aidomontichiari.it

Green Park Boschetti-Montichiari

## Festa della donna

6 marzo con Bobby Solo e Maurizio Danesi

Al Green Park Boschetti le sorprese non finiscono mai; per la FESTA DELLA DONNA una serata straordinaria con la partecipazione di Bobby Solo e Maurizio Danesi.

Un'accoppiata che vi farà sicuramente trascorrere una serata indimenticabile con un sontuosa cena con buffet e piatti prelibati, il tutto condito con musica ed intrattenimento per rivivere i momenti dagli anni Sessanta fino ai nostri giorni. Maurizio Danesi è ormai conosciuto per il suo talento e la sua verve di show man, ma la direzione del

Green Park è lieta di presentare per la prima volta il noto cantante Bobby Solo con il suo repertorio di canzoni d'amore.

VENERDI 6 MARZO l'appuntamento a cui non potete mancare, dove tutti possono partecipare prenotandosi presso il Ristorante o telefonando allo 030 961735.

PER INVIO  
COMUNICATI:  
Tipografia Ciessegrafica  
info@ciessegrafica.it  
Tel. 335.6551349

Pulizie di:  
CONDOMINI  
UFFICI  
CANTINE GARAGE  
APPARTAMENTI  
ed altro  
antoatna@libero.it  
334 1123571  
338 2085224



**PANDA 2 SRL**

**FIAT**

Vendita  
Nuovo & usato

Via Cavour 109/111  
46043 - CASTIGLIONE DELLE STIVIERE (MN) P.IVA  
Tel. 0376 639901 - Fax 0376 630346 03143390171

PERSONALE SPECIALIZZATO

OFFICINA FIAT

MULTIMARCHE

**CENTRO  
REVISIONI**

Autorizzazione N. 000048 18-7-2007 C.I. MN/AG6



Pubblico e privato

a cura di Giliolo Badilini

Ricordi d'Africa del senatore Mario Pedini

## Amore di paese... ...“a fior di labbra”

Vado scorrendo un libro di Pedini, che mi reca una delle sue dediche più care e affettuose. Devo dire dell'emozione intensa che la lettura di quelle pagine mi suscita: un ritorno a casa in una stagione buia, in cui una casa sembra non esserci più; un volare con lui in territori purtroppo desueti, da cui luci e ombre di ieri e di oggi appaiono più inquietanti e perentorie ad invocare rinnovati impegni.

Le pagine cui alludo sono quelle del suo bel libro *QUANDO C'ERA LA D.C.: Ricordi personali di vita politica (1945-1984)*, Fondazione Civiltà Bresciana, 1994, e mi riferisco qui a come Pedini ricorda i suoi cinque anni continui alla Farnesina come sottosegretario agli Esteri del ministro Moro dal dicembre 1968 all'autunno 1974 quando passò alla Ricerca scientifica.

Era avvenuto che nel 1969, nella Guinea del dittatore Sècou Tourè, durante «uno dei reali o inventati “colpi di Stato”», fosse arrestato un tedesco, un certo Karl Max, sospettato di essere l'ispiratore del colpo. Insieme a lui furono messi nel terribile carcere duro di Bio altri due civili, pure loro turisti tedeschi in Guinea: un operaio della Opel e un tecnico della Volkswagen. Sècou Tourè si era già macchiato di delitto facendo morire in carcere Diallo Telli, ex segretario dell'O.U.A. e brillante speranza dell'Africa.

Erano ormai passati quattro anni, e anche le sorti di quei tre prigionieri sembravano disperate, nessuna mediazione essendo stata nel frattempo pos-

sibile. Scheel, ministro degli Esteri delle Germania Federale, con il consenso di Moro, prega allora Pedini di frappare i suoi buoni uffici a favore dei prigionieri tedeschi, ricordando la stima e l'autorevolezza del deputato italiano presso i popoli africani.

Nell'ultimo colloquio Sècou Tourè così si congeda da Pedini «*So che finché vi sarà lei nei nostri problemi la dignità della Guinea non sarà certo mai messa in pericolo... Lei è un europeo di taglio nuovo, forse proprio perché italiano!*». Parole che onorano Pedini e, in lui, l'Italia.

Max viene consegnato a Pedini in barella. Con lui anche gli altri due prigionieri. All'arrivo a Bruxelles il rappresentante del Governo tedesco chiede a Pedini se può fare qualcosa in riconoscenza, «*ed io - scrive Pedini - rispondo a fior di labbra: “Veda... So che in questi giorni deve essere discusso il finanziamento agricolo per il mercato di Montichiari, il mio paese!... Wenn Sie können et-*

*was tun?”* (Se può fare qualcosa?, n.d.r.)». La sommessa richiesta fu in seguito effettivamente esaudita.

Il nuovo mercato, nostro attuale Centro Fiera, di cui Montichiari da 25 anni va orgogliosa, l'opera prima che fu il sogno di Pedini ed ebbe l'impegno tenace dei “suoi” sindaci, fu effettivamente finanziata con i fondi agricoli (Feoga) della Comunità europea, una volta concessi i quali, scattava automaticamente l'obbligo di un uguale finanziamento da parte dello Stato italiano.

“*A fior di labbra... il mio paese!*” Quanta delicatezza e nobiltà d'animo, quanto amor di paese in quelle sommesse parole del nostro concittadino, che così, nella sua amata Africa, onorava il suo adorato paese: Montichiari!

Giliolo Badilini



Bruxelles, 1974: ritorno in patria dei tre cittadini tedeschi prigionieri in Guinea e liberati su mediazione Pedini. Sulla barella, Karl Max che stringe la mano al suo liberatore.

È il maggio del '73, ed è qui che Pedini, come già aveva fatto in Biafra nel '69, portando in salvo 18 tecnici dell'ENI condannati a morte, mette in atto le sue straordinarie doti di acuto conoscitore dell'animo umano e di politico di grande cultura capace di un dialogo rispettoso con i popoli.

Sono colloqui intensi quelli fra Pedini e Sècou Tourè: “*giudizi vivi sulle delusioni dell'Africa, sull'incertezza del terzo-mondismo, sulla decadenza della civiltà europea, sulla libertà e sulla democrazia*”. Alla fine Sècou Tourè è conquistato dall'uomo Pedini e si impegna a liberare i prigionieri, ma la «consegna» degli stessi, così vuole Sècou Tourè, verrà fatta all'onorevole Pedini ed all'Italia.

La Poesia

a cura di Giliolo Badilini

Riporto la seconda parte della poesia di Baudelaire che ho dedicato alla memoria di Pedini (la prima parte è stata pubblicata sul numero precedente). Qui la metafora del “grande cigno” (Victor Hugo), stranito in territori non suoi, si allarga in un abbraccio universale a tutti i vinti, agli esuli, ai dimenticati; alla ragazza di colore, malata e “stralunata”, che si affanna a cercare nel fango di Parigi gli alberi di cocco della sua Africa, l'Africa orgogliosa e dignitosa di cui tante volte ci racconta Pedini.

### Il cigno

A Victor Hugo

(II parte)

Parigi cambia! ma niente, nella mia melanconia, s'è spostato: palazzi rifatti, impalcature, case, vecchi sobborghi, tutto m'è allegoria; pesano come rocce i ricordi che amo.

Così, davanti al Louvre, m'opprime una figura: penso al mio grande cigno, ai gesti folli che faceva, esule comico e sublime che un desiderio morde senza fine - e a te,

Andromaca! dall'abbraccio d'un grande sposo rotolata, deprezzato agnello, nelle mani orgogliose di Pirro, e china in estasi su una tomba deserta; vedova d'Ettore, ahimé! e d'Eleno consorte!

Penso alla negra tisica e smagrita che pestando nel fango s'affanna, stralunata, dietro l'immenso muro della nebbia a vedere gli assenti alberi di cocco dell'Africa superba;

a chi ha perduto ciò che non si trova mai più, mai più! E s'abbevera di pianto e succhia latte al Dolore come una buona lupa! ai magri orfani, secchi come fiori!

Nel bosco, dove il mio cuore va esule, così risuona alto il richiamo di un antico Ricordo! Penso ai marinai obliati su un'isola, ai prigionieri, ai vinti... ad altri, ad altri ancora!

Charles Baudelaire

PRODOTTI TIPICI CAMPANI  
**IL BUFALIN**

LE SPECIALITÀ DELLA CAMPANIA

- MOZZARELLE - CACIOCAVALLO
- FRUTTA E VERDURA
- SALUMI NAPOLETANI
- PASTA TIPICA - VINI D.O.C.
- TARALLI - FRESELLE
- PANE A LEGNA

PRODOTTI FRESCHI  
ARRIVI MARTEDÌ E VENERDÌ

Viale Europa, 11D - Montichiari (BS)  
Tel. 030.9650652 - Cell. 339.3054241

CENTRO DI IGIENE ORALE E PREVENZIONE  
Studio associato

Ghiorso Dott. Omar  
Dolci Dott. Diego

Via S.Giovanni, n. 58  
25018 Montichiari (Bs)  
Tel. e Fax 030.96.21.68

Regalati un sorriso!

HELP  CASA

Tel. 030 9960849

**ZANZARIERE**  
**TENDE DA SOLE**  
**SERRATURE - TAPPARELLE**  
**VENEZIANE - CASSEFORTI**

Per urgenze telefonare al  
**336627734 - 3484900106**

Montichiari via Ten. Pastelli, 19 - Tel. 030 9960849



Dal 5 al 25 febbraio 2009

**LASCIATI CONQUISTARE  
DALLE  
OCCASIONI**



37 pollici LCD  
HD READY  
Decoder digitale  
terrestre integrato

**549 69**

**SHARP  
AQUOS  
LCD37D44 EGY**  
Tv color LCD 37" 16:9  
formato cinema, HD  
READY, audio stereo,  
decoder digitale terrestre  
integrato, contrasto  
10000:1, luminosità  
450cd/mq, 2 HDMI,  
versione Grey



Radio FM  
Bluetooth

**SAMSUNG  
SGHE250**  
Telefono cellulare  
tri band, GPRS,  
display a 65000  
colori, fotocamera  
integrata, radio FM,  
Bluetooth, batteria  
al litio, suonerie  
polifoniche



**79,90**

7,1 Mega Pixel  
Zoom ottico 3,4x

**CANON - A470**  
Fotocamera digitale 7.1 Mega Pixel,  
display LCD 2,5", zoom ottico 3,4x, Face  
Detection, processore DIGIC III e tecnologia  
iSAPS per un'elevata qualità delle immagini,  
video VGA da 20 fps, batterie alcaline



**WHIRLPOOL  
AWOD4112**  
Lavatrice a carica  
frontale con  
capacità 5Kg,  
centrifuga  
800 giri, classe  
A+/A di efficienza  
energetica e lavaggio,  
programmi lana,  
cotone, misti,  
partenza ritardata

Classe A+/A  
800 giri  
Partenza  
ritardata

**259**

**COMPRI OGGI E PAGHI DA MAGGIO 2009 IN 18 RATE  
SENZA INTERESSI\***

**TRONY**  
**NON CI SONO PARAGONI.**

\* Questo è un messaggio pubblicitario con finalità promozionale. La promozione finanziaria è valida dal 5 al 25 febbraio 2009 nei punti vendita che aderiscono all'iniziativa promossa da Agos e Fin domestic. Si applica a tutti i prodotti presenti nei punti vendita (esclusi servizi e le carte servizi) e, salvo approvazione della finanziaria, prevede 18 rate mensili con prima rata a maggio 2009, spese di apertura pratica 6,5% dell'importo richiesto, TAN 0%, TAEG variabile. Importo minimo finanziato 250 euro. Per tutte le condizioni economiche e contrattuali fare riferimento agli avvisi e fogli informativi disponibili presso i punti vendita. Fino ad esaurimento scorte. Salvo errori e/o omissioni di stampa. Le foto sono puramente indicative. Tutti i prezzi sono IVA inclusa. Trony declina ogni responsabilità per le eventuali variazioni apportate dalla casa produttrice. I prezzi e le caratteristiche possono variare senza preavviso a causa di errori tipografici e/o omissioni. - Tutti i prezzi sono comprensivi del Eco-Contributo R.A.E.

**NUOVO PUNTO VENDITA (di fronte Centro Fiera) AMPIO PARCHEGGIO  
LE OFFERTE DEL MESE  
www.pennati.com - Tel. 030.961108 - Fax 030.9672252**